



INFORME DE GESTION EDUCATIVA AÑO ANTERIOR CUENTA PÚBLICA

Cumpliendo con los requisitos del Ministerio de Educación y la Superintendencia De Educación Escolar, publicamos el informe de gestión educativa del año anterior, el documento es una cuenta pública que informa a la comunidad escolar el funcionamiento general y los logros conseguidos en los distintos ámbitos del quehacer educacional.

ESTABLECIMIENTO	Colegio Hermanos Carrera de Chile
COMUNA	Maipú
R.B.D	26405 -9
AÑO DEL INFORME	2021
FECHA DE PUBLICACION	Marzo 2022

DATOS GENERALES DE LA INSTITUCION

A continuación, se socializan los datos generales de la institución:

Nombre de la Institución	Colegio Hermanos Carrera de Chile
Decreto Cooperador	1145 /2009
Rol base de datos	26405-9
Dirección	Avenida Chile 572 Maipú
Fono	227663400
Sitio Web	www.loscarreradechile.com
Tipo de Dependencia	Particular Subvencionado
Tipo de Jornada	JEC
Tipo de Educación	Media
Razón Social	Corporación Educacional el Ciprés de Maipú
RUT	65.135.563 - k

VISION INSTITUCIONAL

El Colegio Hermanos Carrera y su equipo de docentes y asistentes de la educación, pretende formar personas competentes, considerando a cada uno de sus estudiantes como seres íntegros, con la finalidad de desarrollar en plenitud sus conocimientos, habilidades y actitudes apuntando a la realización personal, siendo la familia el apoyo indispensable para una formación de excelencia.

MISION INSTITUCIONAL

El Colegio Hermanos Carrera pretende lograr niveles de excelencia académica y valórica, en un ambiente que educa en el *rigor*, una *labor* bien desarrollada y el valor del *esfuerzo*, con la finalidad que nuestros estudiantes sean personas que aporten al mejoramiento de la sociedad.





OBJETIVOS INSTITUCIONALES

Se plantean 6 objetivos por área de desarrollo tomando el modelo de Gestión de la Fundación Chile los que se aterrizan de acuerdo a nuestro Proyecto Educativo Institucional.

Área	Objetivo Estratégico
Currículum.	Implementar estrategias que permitan asegurar la calidad de las prácticas docentes orientadas a procesos de planificación, implementación, monitoreo y evaluación de los procesos educativos, considerando las necesidades de los estudiantes, con el fin de garantizar el logro de los objetivos de aprendizaje que plantea el currículum nacional.
Liderazgo	Implementar el Proyecto Educativo Institucional, ajustándose a la normativa y la realidad institucional, permitiendo potenciar la organización de la comunidad escolar por medio del liderazgo sobre estrategias y acciones participativas que permitan mejorar los indicadores de eficiencia interna y los resultados de aprendizaje
Convivencia	Fortalecer una Política de Convivencia Escolar que permita mantener un ambiente propicio para el aprendizaje y desarrollo integral de los estudiantes dentro y fuera del aula, de igual forma que contribuya al bienestar de la comunidad educativa en general.
Recursos.	Fortalecer la gestión de recursos humanos, financieros y materiales, necesarios para la implementación eficiente del proyecto educativo institucional.
Resultados	Consolidar un sistema de trabajo en todas las áreas de gestión que permita garantizar la entrega de un servicio educativo de calidad cumpliendo con los propósitos del Proyecto Educativo Institucional

DOCUMENTOS OFICIALES INSTITUCIONALES

La Dirección del establecimiento cumple con mantener actualizados y publicados los documentos oficiales institucionales de acuerdo a las exigencias del Ministerio de Educación y la Superintendencia de Educación Escolar, es importante mencionar que son fruto de los aportes de toda la comunidad educativa.

- ✓ Proyecto Educativo Institucional
- ✓ Manual de Convivencia Escolar y sus Protocolos de Actuación
- ✓ Reglamento de Evaluación y Promoción Escolar
- ✓ Plan de Mejoramiento Educativo
- ✓ Plan Integral de Seguridad Escolar
- ✓ Plan de Inclusión Escolar
- ✓ Plan de Desarrollo Profesional Docente
- ✓ Plan de Gestión de la Convivencia Escolar
- ✓ Plan de Afectividad Sexualidad y Género
- ✓ Plan de Formación Ciudadana
- ✓ Convocatorias de Procesos de Admisión.





RECURSOS HUMANOS

La unidad educativa Hermanos Carrera, cumplió en el periodo señalado con el personal idóneo para el desarrollo de cada una de las funciones que permiten que el quehacer institucional sea efectivo, a grandes rasgos podemos mencionar:

- ✓ 1 Director
- ✓ 2 Jefa de UTP
- ✓ 1 Inspector General y Encargado de Convivencia Escolar
- ✓ Profesores para cubrir cada uno de los sectores y niveles
- ✓ 1 Inspectores de Patio
- ✓ 1 Coordinador de Enlaces
- ✓ 1 Coordinador de Biblioteca CRA - MEDIA
- ✓ 1 Encargada de Finanzas
- ✓ 1 Secretaria Académica
- ✓ 2 Auxiliares de Aseo
- ✓ 1 Encargado de mantención

RECURSOS MATERIALES

- ✓ Se reparan todas las dependencias del colegio que presentan desperfecto, los arreglos se realizan de forma inmediata, con la finalidad de mantener el colegio en perfectas condiciones.
- ✓ Se realiza proceso de renovación de pintura de todas las dependencias de la institución.
- ✓ Se mantienen los insumos necesarios para el normal funcionamiento de la institución.
- ✓ Se realiza reposición de mobiliario correspondiente.
- ✓ Se mantiene en condiciones óptimas cada una de las salas de clases un sistema de proyección.

RECURSOS FINANCIEROS

Los estudiantes que asisten a nuestra institución provienen de familias de un nivel socioeconómico medio o medio bajo, la mensualidad durante el año se parceló en 10 cuotas mensuales de \$45.000 cada una, las cuales debían ser canceladas dentro de los cinco primeros días de cada mes desde marzo a diciembre.

La institución otorgó más del 15% de becas a los estudiantes que provenían de familias con problemas económicos, las cuales iban desde un 10% a un 100% de beca en relación a la mensualidad cumpliendo con la exigencia ministerial. En ese sentido se benefició a un total de 145 estudiantes de los cuales 36 fueron becados al 100% y 109 estudiantes con otros porcentajes de beca asignándose un monto anual de \$28.715.000.

Por lo tanto el colegio se financió gracias a la subvención estatal más el financiamiento compartido, de igual forma se hace necesario destacar que el nivel de morosidad en el pago de las mensualidades fue bastante alto.





De los Recursos percibidos por el Colegio durante el período correspondiente, por parte del Ministerio de Educación y por el financiamiento compartido, se distribuye de acuerdo a las siguientes partidas:

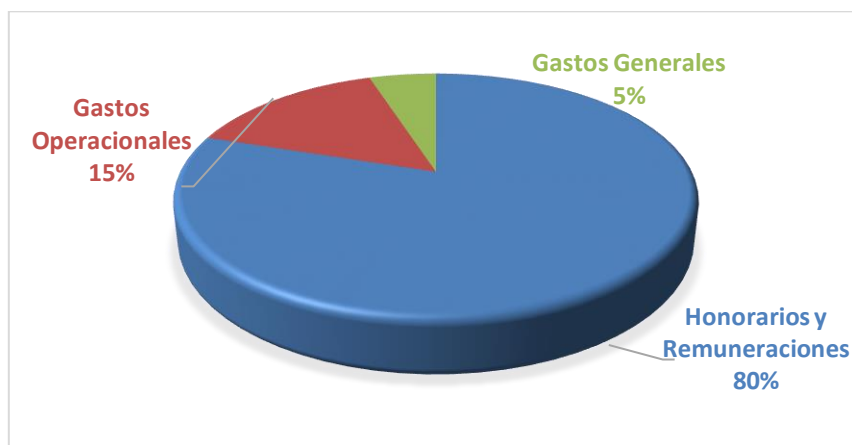

Honorarios y Remuneraciones que ascienden a un 80% del Ingreso Anual, Gastos Operacionales con un 15% los que incluyen gastos de administración, mantenimiento, infraestructura, entre otros, los Gastos Generales con un 5% que incorporan la inversión educativa, capacitaciones, evaluaciones externas.

Se menciona que el establecimiento ha cumplido con todas las Rendiciones de Cuentas correspondientes frente a los organismos correspondientes.

INFRAESTRUCTURA

La Corporación invierte en el mejoramiento y mantenimiento de la infraestructura. En la actualidad el Colegio Hermanos Carrera cuenta con una infraestructura adecuada para la cantidad de alumnos que atiende de acuerdo a las normas y exigencias del Ministerio de Educación. A continuación se presenta un detalle de la infraestructura actual que posee el colegio.

<ul style="list-style-type: none"> ✓ 16 Salas de Clases. ✓ 1 Laboratorio de Enlaces ✓ 1 Centro de Recursos y Aprendizaje. ✓ 1 Laboratorio de Ciencias. ✓ 1 Sala de Profesores. ✓ 1 comedor para Profesores. ✓ Servicios Higiénicos para Estudiantes 1° Piso ✓ 1 Baño para personas con capacidades diferentes ✓ 3 Servicios Higiénicos para funcionarios ✓ 3 comedores de estudiantes ✓ Amplio patio techado con graderías. ✓ Patio al aire libre. 	<ul style="list-style-type: none"> ✓ 2 bodegas ✓ Oficina de Dirección ✓ Oficina de UTP ✓ Oficina de Orientación ✓ Oficina de Administración ✓ Oficina de Encargada de Finanzas ✓ Oficina de Atención de Apoderados ✓ Oficina de Inspectoría General ✓ Oficina de Inspectoría ✓ Enfermería
--	---





En relación a esta infraestructura se puede mencionar que se mantiene permanentemente en buenas condiciones ya que contamos con un Encargado de mantención que se encuentra de lunes a viernes en dependencias de nuestro colegio.

ORGANIZACIÓN CALENDARIO ESCOLAR

La Secretaría Ministerial de Educación establece un calendario escolar de acuerdo al régimen de la institución:

Régimen Colegio	Con JEC
Semanas de Clases	38 Semanas

	Calendario Escolar	Colegio Hermanos Carrera
Fecha Inicio de Clases	Lunes 01 de Marzo	Lunes 01 de Marzo
Termino del Año Escolar	Viernes 03 de diciembre	Viernes 10 de diciembre

La Secretaria Regional Ministerial aprobó la modificación del calendario escolar:

Fecha Solicitada	Motivo	Día de Recuperación
13 de Septiembre	Fiestas Patrias	06 de Diciembre
14 de Septiembre	Fiestas Patrias	07 de Diciembre
15 de Septiembre	Fiestas Patrias	09 de Diciembre
16 de Septiembre	Fiestas Patrias	10 de Diciembre

(*) Cuartos Medios terminan su año escolar de acuerdo a calendarización correspondiente

FISCALIZACION DE LA SUPERINTENDENCIA DE EDUCACIÓN

La última visita de la Superintendencia de la Educación se desarrolló con fecha 19 de Noviembre de 2019, a cargo del fiscalizador Roberto Zúñiga Ubilla

El acta de fiscalización queda asignada con los siguientes números:

- N° 191305105 Temática: Consejo Escolar y Comité de Buena Convivencia





PLAN DE ESTUDIOS

El establecimiento cumple con los Planes de Estudio de los niveles de 1° a 4° Medio bajo el Régimen JEC.

PRÁCTICAS IMPLEMENTADAS EN PERIODO DE PANDEMIA

- ✓ El establecimiento funcionará por medio de un sistema híbrido que considera la asistencia presencial y Clases en Línea vía Plataforma Zoom de todas las asignaturas del currículum.
- ✓ Horarios Diferenciados por jornada de Ingreso, Recreos, Salida
- ✓ Salas con distanciamiento y aforo correspondiente.
- ✓ Curso dividido grupos por orden de lista y acorde a la cantidad de estudiantes que opten por asistencia presencial.
- ✓ Mientras uno de los grupos se encuentra en clases presenciales los otros grupos están desarrollando de forma simultánea la clase en línea.
- ✓ Las clases en línea se desarrollan por medio de la Plataforma Zoom, las cuales se complementaran con los recursos de Gsuite por medio de Drive de Google para el almacenamiento del Material Pedagógico y el uso de un correo electrónico institucional por estudiante de uso familiar, con la finalidad de mantener contacto directo con la comunidad
- ✓ Desarrollo de Reuniones de Apoderados Vía Zoom para realizar el seguimiento correspondiente.
- ✓ Se utilizaron todos los recursos pedagógicos que el Mineduc puso a disposición a nivel nacional.
- ✓ Se aplicaron los Diagnósticos Integrales de Aprendizaje (Socioemocional – Lenguaje y Matemática)

PRÁCTICAS REALIZADAS PARA EL LOGRO DE RESULTADOS ACADEMICOS

- ✓ Planificación Anual y Mensual Clase a Clase, orientadas a trabajar todas las experiencias pedagógicas necesarias para el logro de aprendizajes de calidad
- ✓ Monitoreo a los estudiantes por medio de diversas estrategias comparativas, brindando la oportunidad de demostrar el logro de los aprendizajes.
- ✓ Acompañamiento de Aula Permanente.
- ✓ Supervisión de los procesos administrativos y técnico pedagógicos
- ✓ Trabajo pedagógico en base a las orientaciones del Mineduc.
- ✓ Pesquizaje, derivación y acompañamiento a estudiantes que presentan necesidades educativas especiales.
- ✓ Comunicación constante con apoderados.
- ✓ Jornadas de capacitación.
- ✓ Consejos Técnico Pedagógicos.
- ✓ Constante análisis de los resultados de aprendizaje.





PROMEDIOS GENERALES DE CALIFICACIONES POR CURSO

A continuación, se muestran los promedios generales por curso del periodo anual correspondiente, con la finalidad de tener un panorama general de este ámbito.

Curso	Alumnos	Promedio
1EM-A	34	6,3
1EM-B	32	6
1EM-C	30	5,5
1EM-D	36	5,6
2EM-A	35	6
2EM-B	36	5,7
2EM-C	34	6,1
2EM-D	35	6,1
3EM-A	34	6,2
3EM-B	30	6
3EM-C	32	6,1
3EM-D	36	6,2
4EM-A	27	6,4
4EM-B	26	6,4
4EM-C	28	6,3
4EM-D	28	6,3
	32	6,1
	Promedio	Promedio



RESULTADOS SIMCE – ULTIMOS 5 PERIODOS

A continuación, se presentan el último resultado del SIMCE obtenidos por nuestra institución:

RESULTADOS SIMCE SEGUNDO MEDIO

	2018
Lectura	245
Matemática	258
Historia	
Ciencias	244





RESULTADOS PRUEBA DE ACCESO A LA EDUCACIÓN SUPERIOR

A continuación, se presenta el último resultado de la prueba de acceso a la educación superior:

	Promedio 2021
Lectura	481
Matemática	472
Ponderado	477
Historia	480
Ciencias	484

CATEGORIA DE DESEMPEÑO SEGÚN AGENCIA DE CALIDAD

De acuerdo a la última información de la Agencia de la Calidad de la educación nuestro establecimiento

Categoría Desempeño	Medio
---------------------	-------

TALLERES REALIZADOS

El año 2020 se suspendió la realización de Talleres debido al contexto de Pandemia

SALIDAS PEDAGOGICAS

Durante el año pasado, debido al contexto de Pandemia no se realizaron salidas pedagógicas.

MATRICULA DEL ESTABLECIMIENTO.

El histórico de matrículas se refiere a la matricula con la cual se terminó el año académico señalado.

	2021	
	Cursos	Alumnos
1° Medio	4	131
2° Medio	4	138
3° Medio	4	132
4° Medio	4	109
TOTAL	16	510





HISTÓRICO DE MATRICULAS DEL ESTABLECIMIENTO – ULTIMOS 3 AÑOS

El histórico de matrículas se refiere a la matrícula con la cual se terminó el año académico señalado.

	2019		2018		2017	
	Cursos	Alumnos	Cursos	Alumnos	Cursos	Alumnos
1° Medio	4	127	4	137	4	133
2° Medio	4	121	4	124	4	135
3° Medio	4	116	4	127	4	126
4° Medio	4	121	4	118	3	89
TOTAL	16	485	16	506	15	483

ASISTENCIA

Durante el año no se considera un detalle de asistencia mensual registrado debido al contexto de pandemia.

(*) No se considera el 2020 - 2021 por contexto de pandemia.

MATRÍCULA – PROMOCIONES Y REPITENCIAS

Año	2021
Matrícula Inicial	512
Altas	5
Bajas	7
Matrícula Final	510

PROMOCIONES Y REPITENCIAS

Año	2021	%
Promovidos	510	100
Repitentes	0	0

HISTÓRICO DE PROMOCIONES Y REPITENCIAS

Año	Matrícula	Promovidos	Repitentes
2020	489	488	1
2019	485	461	24
2018	506	489	17
2017	484	455	29





PORCENTAJE DE PROMOCIONES HISTÓRICOS

Porcentaje de alumnos del total de estudiantes del establecimiento que son promovidos de curso en un año lectivo.

Año	Porcentaje
2020	99,80%
2019	95,10%
2018	96,60%

EGRESO DE ESTUDIANTES DEL ESTABLECIMIENTO

La Tasa de egreso es el porcentaje de alumnos del total de estudiantes del último nivel del establecimiento que son promovidos y egresan del establecimiento en el año lectivo correspondiente:

Año	% Egreso
2021	100%

HISTORICO DE EGRESO DE ESTUDIANTES DEL ESTABLECIMIENTO – ULTIMOS 3 AÑOS

La Tasa de egreso es el porcentaje de alumnos del total de estudiantes del último nivel del establecimiento que son promovidos y egresan del establecimiento en el año lectivo correspondiente:

Año	% Egreso
2020	100%
2019	100%
2018	100%
2017	100%





PARTICIPACIÓN EN PROGRAMAS

Nuestro colegio trabaja cuenta con los siguientes programas recibiendo sus beneficios directos los cuales se traducen en la mejora de los aprendizajes de nuestros estudiantes.

Proyecto Enlaces: Nuestro colegio tiene implementado el Plan Tecnologías para una Educación de Calidad (TEC), que incrementó el año 2010 nuestro equipamiento tecnológico por lo que posteriormente a esto se trabaja para mantener la implementación adecuadamente.

Biblio CRA. Las bibliotecas escolares se han transformado y tienen como misión apoyar la implementación del currículum y generar instancias de aprendizaje, en un espacio adecuado y que contenga todos los recursos de aprendizaje del establecimiento (impresos, digitales, casete, videos, etc.) recibiendo el nombre de Centros de Recursos para el Aprendizaje o, más simplemente, CRA.

ACTIVIDADES MASIVAS REALIZADAS

Durante el año no se realizaron actividades masivas debido a contexto de pandemia.

PARTICIPACION DE LA COMUNIDAD ESCOLAR

Nuestra institución es abierta a la participación activa de quienes la componen, por medio de diversas actividades, entre las que podemos mencionar de acuerdo al actor educativo las siguientes:

a) Estudiantes: Adicional a las instancias formales del proceso educativo, existen otras instancias de participación, tales como, talleres y actividades extra programáticas, salidas pedagógicas, refuerzo educativo en niveles que determine la institución, Organización en Consejos de Curso, elección de representantes, Consejo Escolar, Actividades Institucionales (Presentaciones Artísticas, Actos, Concursos), entre otras.

b) Docentes y Asistentes de la educación: entre las instancias de participación de los docentes y asistentes de la educación podemos mencionar, Consejos Generales y Técnicos, Consejo Escolar, Reuniones personales, reuniones por equipos, actividades recreativas, capacitación y actualización de información, análisis de casos, participación en actividades institucionales, redes de apoyo internas y externas.

c) Padres y apoderados: entre las instancias de participación de los padres y apoderados podemos mencionar, Reuniones de apoderados, concursos, actividades institucionales, elección y organización de curso, elección de representantes por curso, centro de padres, consejo escolar, actividades en pro del curso y la institución, escuelas para padres en reuniones de apoderados, posibilidad de entrevista con cualquier integrante de la comunidad respetando el conducto regular.

Los representantes de cada uno de los estamentos participan en el consejo escolar el que tiene carácter de consultivo. En virtud del sello familiar de nuestra institución toda la comunidad se une en las diversas actividades institucionales que el colegio desarrolla.





COMUNICACIÓN EFECTIVA CON LA COMUNIDAD

Para el Colegio Hermanos Carrera es fundamental que los canales de comunicación entre escuela y familia sean los adecuados, entre las principales estrategias que utilizamos están:

Correos Electrónicos Institucionales: Todos los estudiantes cuentan con un correo electrónico institucional cuyo uso es de carácter familiar y representa uno de los medios de comunicación oficiales más efectivos en la actualidad.

Sistema Schooltrack: plataforma virtual que permite organizar el trabajo escolar y brindar a los apoderados información relevante.

Sitio Web: espacio que cuenta con una plataforma de navegación que permite estar en permanente contacto con la institución y es un medio efectivo para ir conociendo las acciones formativas de nuestra institución.

Guía Pedagógica Mensual: Instrumento que se envía todos los meses con la finalidad que el apoderado tenga el panorama de evaluaciones y compromisos de su hijo durante el mes.

Redes Sociales: Nuestra institución cuenta con presencia en dos redes sociales de alto impacto como es Facebook e Instagram, con la finalidad de mantener un contacto permanente con la institución.

COMPROMISOS EN LO PEDAGÓGICO

- ✓ Mejorar de forma continua los resultados de aprendizaje de nuestros estudiantes.
- ✓ Mantener en un buen nivel los resultados en la Prueba Simce y de acceso a la educación superior tanto en el Área de Aprendizajes como en los otros indicadores de calidad.
- ✓ Otorgar a los estudiantes la posibilidad de desarrollar diversas experiencias de aprendizajes que tengan un aporte significativo al proceso formativo.
- ✓ Desarrollar procedimientos de planificación efectivos alineados a los requerimientos del ministerio de educación.
- ✓ Realizar procedimientos de Acompañamiento de Aula es pos de la mejora continua.
- ✓ Mantener un adecuado nivel de convivencia escolar entre todos los actores de la comunidad escolar.
- ✓ Mejorar y mantener los recursos materiales, tecnológicos y de infraestructura.
- ✓ Mejorar y Mantener los canales de comunicación efectivos que hacen que nuestra institución tenga un ambiente familiar que favorece el Proceso de Enseñanza y Aprendizaje.





COMPROMISOS EN OTROS AMBITOS

- ✓ Mantener siempre activos los diversos canales de comunicación institucional. (página web, redes sociales, correos electrónicos, etc)
- ✓ Mantener periódicamente en buenas condiciones las dependencias del colegio, tanto en mobiliario como en lo que respecta a la higiene.
- ✓ Mantener y mejorar los índices que el establecimiento ha presentado en el presente documento.
- ✓ Promover el trabajo en equipo
- ✓ Llevar a la práctica el Proyecto Educativo Institucional.
- ✓ Entregar las herramientas necesarias a todos los actores de la comunidad escolar con la finalidad que puedan aportar desde cada uno de los roles que cumplen.
- ✓ Mantener actualizados todos los Documentos Institucionales.
- ✓ Realizar los esfuerzos necesarios para trabajar en conjunto con padres, apoderados, profesores y asistentes de la educación en general para formar lazos afectivos, redes de apoyo, compromisos, responsabilidad, confianza y otros que permitan cumplir con nuestras metas expresadas en el Proyecto Educativo Institucional.

REDES LOCALES

Estamos en permanente contacto con las redes locales de la comuna, nos ubicamos en un sector estratégico de la comuna en donde tenemos acceso directo a los siguientes servicios:

	Carabineros	25° Comisaría	Bailen 2185	229224400 - 133
	Bomberos	3° Compañía	Maipú 0299	225310743 - 132
	Cruz Roja	Filial Maipú	Pajaritos 1709	225313608

